

**S.C MORANDI COM SRL
COM.LIPOVĂȚ, JUD VASLUI**

Nr.349/28.02.2022

***Către Agenția pentru Protecția Mediului Vaslui
Către Garda Nationala pentru Protecția Mediului Vaslui,***

Prin prezenta vă înaintăm următoarele documente :

I. Raportul de mediu pentru anul 2021 pentru FERMA PUI BALTENI.

**ADMINISTRATOR
S.C MORANDI COM SRL ,
MORARU CĂTĂLIN**



RAPORT ANUAL DE MEDIU PENTRU ANUL 2021

SC MORANDI COM SRL

FERMA DE PASARI,

**LOC BALTENI, COM BALTENI,
JUD VASLUI**

SC MORANDI COM SRL LOC LIPOVAT, JUD VASLUI
RAPORT DE MEDIU ANUAL

CUPRINS

1. Datele de identificare a titularului activitatii	3
1.1. Denumirea firmei si adresa.....	3
1.2. Categoria de activitate, prevederi legislative.....	3
1.3. Localizarea amplasamentului, conditii hidrogeologice si climatice ale zonei.....	4
2. Date privind desfasurarea activitatii.....	6
2.1. Activitatea IPPC de abatorizare a pasarilor.....	6
2.2. Procesul tehnologic de abatorizare a pulilor de carne aplicat in cursul anului 2009 in cadrul abatorului.....	7
3.Utilizarea materiilor prime, materialelor auxiliare – consumuri specifice	11
4.Utilizarea eficienta a energiei.....	14
5.Modul de gestionare a deseurilor	15
6.Realizarea masurilor din planul de revizii si intretinere a instalatiilor	19
7.Impactul activitatii asupra mediului, monitorizare.....	20
8.Modul de realizare a masurilor din Planul de actiuni.....	24
9.Costuri de mediu	25
10.Reclamatii, sesizari.....	25
11.Masuri dispuse de autoritatile de control pe linie de mediu si modul de rezolvare.....	25
12.Modul de respectare a obligatiilor impuse prin autorizatia integrata de mediu.....	26

SC MORANDI COM SRL LOC LIPOVAT, JUD VASLUI
RAPORT DE MEDIU ANUAL

Raportul anual de mediu intocmit pentru anul 2020 este un document ce cuprinde informatiile privind desfasurarea activitatii in conditii normale de functionare a obiectivului analizat- **Ferma de crestere pasari** din localitatea Lipovat, ce apartine SC MORANDI COM SRL.

Societatea detine **Autorizatia integrata de mediu nr. 6/10.09.2012**, actualizata in **08.04.2021**.

1. Datele de identificare a titularului activitatii

1.1. Denumirea firmei si adresa

SC MORANDI COM SRL cu sediul social in localitatea Lipovat, comuna Lipovat, jud Vaslui este inregistrata la ORC Vaslui sub nr.J37/539/1993, CUI RO4359342, avand ca administrator pe dnul Catalin Moraru, tel/fax: 0235/311329, mobil:0728/141999, e-mail:contact@morandicom.ro.

Prezentul Raport anual de mediu se refera la activitatea desfasurata la nivelul anului 2021, in cadrul Fermei de crestere pasari de carne la sol amplasata in localitatea Bălteni.

Din analiza activitatii desfasurate, obiectivul se inscrie in domeniul zootehniei, respectiv cresterea pasarilor.

1.2. Categoria de activitate, prevederi legislative

SC MORANDI COM SRL conform Certificatului constator nr.502332/21.02.2012, are ca activitate principala cresterea pasarilor-cod CAEN 0147.

Activitatile autorizate desfasurate pe amplasament in cadrul fermei avicole, conform Certificatului constator sunt:

-cod CAEN 4621 -comert cu ridicata al cerealelor semintelor, furajelor si tutunului neprelucrat

-cod CAEN 4623- comert cu ridicata a animalelor vii.

-cod CAEN 4941-Transporturi rutiere de mărfuri

Activitatea principala desfasurata in cadrul obiectivului analizat consta in cresterea intensiva a pasarilor de carne la sol.

Din analiza activitatii desfasurate la nivelul anului 2020, in cadrul fermei Bălteni ce apartine SC MORANDI COM SRL, aceasta se incadreaza conform legislatiei astfel:

SC MORANDI COM SRL LOC LIPOVAT, JUD VASLUI
RAPORT DE MEDIU ANUAL

Cod CAEN	OUG 152/2005, Anexa 1 L84/2006	OM MAPM 1144/2002- cod NOSE-P	OM MAPM 1144/2002- cod SNAP 2
0147- cresterea pasarilor	6.6.Instalatii pentru cresterea pasarilor cu o capacitate de 40.000locuri	Instalatii pentru cresterea pasarilor cu o capacitate mai mare de 40.000locuri- 110.05	Managementul dejectiilor animaliere-1005

1.3. Localizarea amplasamentului, conditii hidrogeologice si climatice ale zonei

Suprafata de teren aferenta fermei de crestere pasari- pui de carne la sol, este de 45.698 mp conform Contractului de vanzare – cumparare și a încheierii de notificare 245/01.02.2012 .

Coordonatele geografice privind amplasamentul fermei de pasari sunt :

-latitudine : 46°40'16" N

-longitudine : 27°38'55" E.

Obiectivul analizat se afla amplasat în intravilanul satului cu acces la drumul județean DJ 207^E Vaslui-Negresti ,terenul avand o usoara pantă pe direcția sud-est,nord-vest nefiind situat într-o zona protejata sau cu interdictie temporara – definitiva de construire.

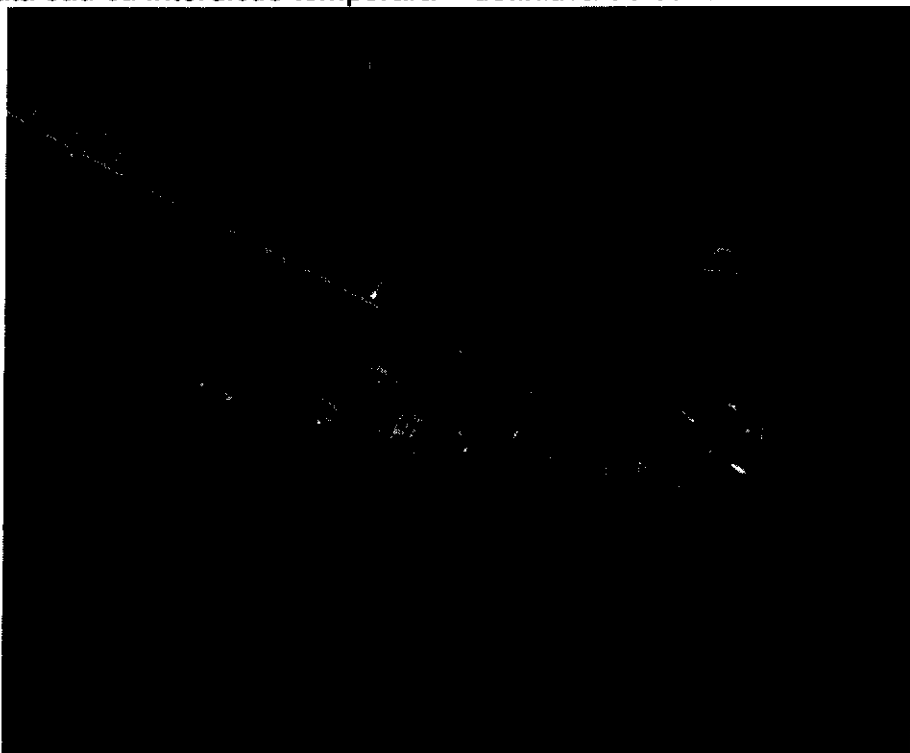

Conform amplasamentului, ferma avicola se invecineaza cu urmatoarele proprietati:

-nord : pădure ce aparține Ocolului Silvic,situată în imediata vecinătate a fermei;

SC MORANDI COM SRL LOC LIPOVAT, JUD VASLUI
RAPORT DE MEDIU ANUAL

-sud :islazul ce aparține Primăriei Bălteni,drumul de exploatare DE 545 cu racordare în DJ 207 E Brodoc-Balteni ;

-est :islazul ce aparține Primăriei Bălteni;

-vest :pădure ce aparține Ocolului Silvic ,situată în imediata vecinătate a fermei,zona locuită-localitatea Bălteni la o distanță de cca 720 m.Distanța față de granița cu Republica Moldova este de cca 43 km.

Accesul in si din incinta fermei se realizeaza prin DE 545 respectiv DJ 207 prin intermediul unor cai de acces betonate, cu racordare la halele din incinta fermei.

Prin functionarea obiectivului, prin modul de organizare a activitatii, cat si prin masurile impuse prin proiecte si realizate in executie, acesta nu va influenta habitatul din zona.

Conform prevederilor Legii 204/2008, privind protejarea exploatatilor agricole, in conditiile pastrarii amplasamentelor pentru fermele ce au functionat anterior, aceasta respecta prevederile legale in vigoare, nefiind conditionate de distantele fata de zona locuita.

Suprafata de teren destinata functionalului fermei de pasari este de 45.698 mp incadrandu-se in categoria curti constructii conform planului de amplasament si de incadrare in zona, cu urmatorul functional :

- 8 hale de crestere pasari de carne la sol – Su=H1-H4 - 1240,45 mp și Su=H5-H8-1250,25 mp ;
- pavilion administrativ si filtru sanitar cu Sc=352 mp ;
- post de transformare cu Sc=152 mp;
- spatii depozitare cu Sc=2833mp;
- platforme betonate carosabile, retele tehnico edilitare;
- spatii verzi.

Terenul pe care este amplasata ferma, se afla în intravilanul localității Bălteni, comuna Balteni, județul Vaslui, pe un teren cu o ușoară înclinație pe direcție sud-estică, zona încadrandu-se din punct de vedere geomorfologic în Depresiunea Negresti ,parte a Podisului Central Moldovenesc, aparținând subregiunii Podișului Barladului.

Obiectivul este amplasat în bazinul hidrografic al raului Barlad.

Terenul este ușor înclinat ,iar din punct de vedere geotehnic amplasamentul se caracterizează prin existența unor straturi de umplutură de praf argilos plastic consistent, strat de nisip argilosplastic pînă la moale și un strat de nisip cu pietriș.

Din punct de vedere hidrologic nivelul hidrostatic al pânzei freatice se situează la adîncimea de cca 4,1 m față de nivelul terenului actual.

Avînd în vedere natura straturilor geologice în cazul apelor din precipitații, infiltrarea acestora în sol se realizează în timp fără a prezenta fenomene de băltire.

Activitatea obiectivului nu poate influența în mod direct calitatea râului Racova, evacuarea apelor uzate de pe amplasament realizându-se prin rețele interne în rețeaua de canalizare din zonă.

Amplasamentul prezintă stabilitate locală și generală și nu este supus inundațiilor sau viiturilor, acesta fiind sistematizat.

Alimentarea cu apă potabilă se realizează din sursa subterană-2 puțuri forate, cu Dn=3m situate în exteriorul fermei, aducțiunea apei fiind realizată de la adâncimea de 8 m, forajul fiind dotat cu pompe cu un debit de 7 mc/h. Apa este pompată către bazinul de înmagazinare apă cu V=300 mc, subteran, din beton situat pe latura sudică.

Rezervorul este prevăzut cu instalație hidrofor, apa fiind dirijată cu un debit de 5 mc/h către conducta cu Dn=50 mm ce alimentează consumatorii din fermă. Din această conductă se ramifică două conducte cu Dn=32 mm către cele două module ce alimentează fiecare hală de creștere păsări.

Funcționarea obiectivului aplica o tehnologie conform celor mai bune tehnici disponibile care prin dotările cu echipamente, cât și prin măsurile impuse și realizate în execuție, aceasta conduce la consumuri minime de utilități cu încadrare în limitele BAT.

2. Date privind desfășurarea activității

2.1. Activitatea IPPC de creștere pasari

Obiectivul- Ferma de creștere pasari amplasat în localitatea Balteni, ce aparține SC MORANDI COM SRL este autorizat IPPC din punct de vedere al capacității de creștere pasari și a modului de desfășurare a activității.

Conform OUG 152/2005, Anexa 1 și L84/2006, obiectivul analizat se încadrează în categoria de instalații de creștere pasari cu o capacitate mai mare de 40.000locuri/serie.

Capacitatea proiectată a fermei este de 1.200.000locuri/an, 6 serii/an, ceea ce corespunde la un efectiv de 20,07 capete/mp/serie conform normelor BAT, activitatea desfășurându-se în 8 hale de creștere.

Volumul de activitate desfășurat la nivelul anului 2021 corespunzător dotărilor existente în cadrul fermei a fost de 6 serii/an, respectiv 1.101.122 capete, ceea ce corespunde la un număr de 18.42 capete/mp/serie.

Societatea prin obiectivul realizat desfășoară activitate ce constă în creșterea intensivă a pasarilor de carne la sol, aceasta fiind prevăzută cu echipamente de creștere, hranire, adapare, microclimat corespunzător celor mai bune tehnici disponibile.

Procesul de creștere intensivă a pasarilor de carne la sol prin respectarea prevederilor impuse, cât și a dotărilor cu care este prevăzută ferma asigură un impact minim asupra factorilor de mediu-apa, aer, sol, tehnologia utilizată nu conduce la incidente majore de poluare.

2.2. Procesul tehnologic de crestere pasari aplicat in cursul anului 2021 in cadrul fermei avicole

Procesul de crestere intensiva si producere a puilor de carne este un proces ce se desfasoara pe cicluri timp de 365 zile/an, 24 h/zi ca urmare a specificului de activitate.

Activitatea obiectivului se incadreaza in domeniul agriculturii respectiv cresterea intensiva a pasarilor de carne la sol, ciclul se desfasoara pe o durata de 60 zile din care 42 zile-crestere pui si 18 zile vid sanitar, avand urmatoarele etape:

- pregatirea halelor in vederea popularii ;
- preluarea puilor de o zi de la diverse societati si aducerea lor in ferma in custile furnizorului;
- cresterea si intretinerea puilor de carne- la sol, prin asigurarea conditiilor de microclimat, necesarului de hrana si apa;
- depopularea si livrarea pasarilor de carne la greutatea de cca 2-2,2 kg catre abatoare autorizate, transportul facindu-se in custile abatoarelor.

Activitatea desfasurata in cadrul fermei de pasari consta in urmatoarele faze de lucru:

- Pregatirea halelor in vederea popularii

Ferma este structurata pe 8 hale de crestere a pasarilor de carne la sol, H1-H4 cu suprafete de $Su=1240,45$ mp/hala si halele H5-H8 cu suprafete de $Su=1250,25$ mp/hala, Su totala a halelor este de 9962,8 mp.

Capacitatea proiectata de populare a fiecărei hale este de 23251 capete /hala pentru halele H 1-H4 și 23434 capete/ hala/serie, respectiv 186.738 capete/serie .

Pregatirea halelor consta in igienizarea incintelor si anume :

- curatirea mecanica uscata a patului anterior;
- spalarea (inmuierea) cu apa rece ;
- pulverizare cu solutii decontaminante si inchiderea halelor timp de 24h;
- varuire;
- fumigatie;
- amenajarea patului constituit din rumegus, paie ;
- pulverizare cu solutii dezinfectante si mentinere timp de 24h ;
- termonebulizare si mentinere timp de 24h ;
- aerisire.

Durata vidului sanitar este de 18 zile.

Indeprtarea patului anterior uscat, (rumegus, paie, dejectii) se realizeaza mecanic, evacuarea de pe incinta realizandu-se prin intermediul mijloacelor auto si transportul acestuia la platforma organizata situata in exteriorul fermei pe latura sudica.

Platforma de depozitare temporară a patului epuizat cu conținut de dejecții este betonată , neacoperită ,prevăzută cu pereți pe 3 laturi cu o suprafață de 156 mp.Dejecțiile și patul epuizat depozitate

SC MORANDI COM SRL LOC LIPOVAT, JUD VASLUI
RAPORT DE MEDIU ANUAL

temporar sunt preluate cu mijloace auto prevăzute cu prelată și transportate la platforma de depozitare a dejecțiilor din cadrul fermei de creștere păsări de carne la sol din localitatea Lipovăț.

Substanțele utilizate ca dezinfectant și decontaminant, sunt aprobate de către instituțiile abilitate în acest domeniu din țară în ceea ce privește toxicitatea și impactul produs asupra mediului.

Formarea noului pat constă în împrăștierea pe sol a unui strat de rumegus, paie, cu grosimea de cca 5cm pentru care s-a utilizat în anul 2021 o cantitate de 280 t.

- Popularea halelor

Constă în aducerea puilor de o zi cu greutatea de 40g de la diversi furnizori, asigurarea condițiilor de climatizare, a hranei și a apei, în vederea creșterii în greutate a acestora conform ciclului de dezvoltare de 42 zile.

În perioada de creștere puii sunt supuși unor tratamente și vaccinări pentru prevenirea bolilor specifice.

Creșterea puilor se realizează la sol la lumina naturală și artificială. În vederea populării halelor a fost utilizat un număr de 950000 pui de o zi, (inclusiv pierderile naturale în procent de 2,5%), restul puilor provenind din popularile din decembrie 2020.

- Asigurarea hranei și apei potabile

Hrana este asigurată de la FNC-uri autorizate în baza contractului încheiat, constând dintr-un amestec de cereale, concentrat proteic, proteine, minerale, vitamine.

Amestecul este transportat cu mijloace auto cu descarcare pneumatică în buncarele de furaje cu $V=20,8\text{mc/hala}$ respectiv $13,3\text{t}$ cu care sunt dotate halele. Din buncare, prin sistemul de transport automatizat cu spire, sunt alimentate liniile de furajare la sol 3 linii/hala.

Liniile de adapare sunt prevăzute cu adapatori cu niplu, 4 linii/hala unde puii prin atingerea cu ciocul beau apă. Apa este preluată prin rețeaua internă de distribuție din rezervorul de înmagazinare apă potabilă – 1buc cu $V=60\text{mc/buc}$, amplasat în incinta fermei.

Linia este prevăzută cu filtru de apă, regulator de presiune și o unitate Doatron pentru medicamente.

Procesul de creștere a puilor pentru a ajunge la greutatea de minim 2 – 2,2kg durează 42 zile.

În cursul anului 2021, corespunzător efectivului de pasări a fost necesară o cantitate de :

-4407t/an furaje, respectiv 734 t/serie, ceea ce corespunde la un consum de 3.99 kg/pasare, respectiv 1,81 kg furaj/kg carne.

-8800 mc/an apă potabilă pentru adaparea efectivului, respectiv 1,460 mc/serie, ceea ce corespunde la 7,9 l apă/cap pasare, respectiv 3,43 l apă/kg pasare

Societatea s-a înscris în limitele recomandate prin BAT respectiv : furaje 1,6-1,9 kg/kg carne și apă potabilă 3,2-3,8l apă/kg carne pasare.

SC MORANDI COM SRL LOC LIPOVAT, JUD VASLUI
RAPORT DE MEDIU ANUAL

Ciclul complet de productie este de cca 60 zile din care 42 zile pentru cresterea si atingerea greutatii de minim 2 kg, iar 18 zile vidul sanitar. Acest flux de productie a permis un rulaj de 6 serii de pasari de carne in cursul anului 2020.

Sistemul de incalzire al halelor de crestere al puilor de carne la sol este asigurat prin intermediul unei centrale ce utilizeaza drept combustibil biomasa cu comanda automatizata. Centrala este dotata cu trei cazane prevazute cu arzatoare cu aprindere automata si termosufianta variabila ce poate diminua sau creste cantitatea de caldura necesara agentului termic pentru incalzirea halelor. In cadrul centralelor se produce apa calda cu $t_{maxim}=85^{\circ}C$ ce este apoi pompata catre retelele de distributie din cadrul halelor la temperatura de $60-62^{\circ}C$. Centrala este dotata cu un sistem de comanda care limiteaza cresterea temperaturii peste $85^{\circ}C$ prin reducerea cantitatii de aer in focar.

Sistemul de distributie in hale este format din conducte si pompe aferente fiecarei hale, incalzirea acestora realizandu-se prin convectoare de caldura ce permit transferul energiei termice, necesarul de caldura din fiecare hala fiind de minim 180kw. Functie de aceasta valoare se stabileste numarul de convectoare in functiune.

Centrala termica asigura necesarul de apa calda pentru functionarea filtrului sanitar, precum si pentru incalzirea spatiilor.

Ventilația in hale se realizează astfel:

-6 ventilatoare pe capat cu $Daer=38.000Nmc/h/buc$

-4 ventilatoare pe coama cu un debit variabil cuprins intre $10.000 Nmc/h/buc$.

Debitul total de aer este $360.000Nmc/h/hala$, cantitatea de aer vehiculata fiind de $7,2 Nmc/h/kg$ carne vie.

Aerul pătrunde in hala prin guri de admisie (prize de aer) prevăzute cu grile de ventilație reglabile, reglarea deschiderii realizandu-se cu servomotoare și cabluri din oțel comandate pe calculator in functie de umiditate si temperatura.

Reglarea microclimatului se face cu un computer de climă, un regulator pentru ventilatoare, senzori de temperatură și umiditate montați în interior și în exteriorul halei, relee pentru acționarea grupelor de ventilație. Aceste echipamente vizeaza crearea unui microclimat favorabil cresterii pasarilor si mentinerii patului de dejectii uscat, diminuand emisiile de amoniac.

In sezonul cald, pentru mentinerea conditiilor de microclimat, fiecare hala este prevazuta cu un sistem de racire tip fagure- 2 buc/hala.

Sistemul de racire constă în prezența unor filtre ce sunt pozitionate langa trapele de admisie prin care trece apa de racire, astfel incat aerul cald ce intra din exteriorul halei va fi racit prin aceste filtre. Acest sistem confera o crestere a conditiilor de bunastare a pasarilor in hale si determina cresterea sporului de carne.

Incalzirea halelor se realizeaza cu precadere in primele 20 zile din perioada de crestere a puilor, si pe perioada de iarna, prin

SC MORANDI COM SRL LOC LIPOVAT, JUD VASLUI
RAPORT DE MEDIU ANUAL

intermediul unei centrale dotate cu 3 cazane de ardere cu o putere de 933Kw/buc-2 si 960 kw/buc-1, ce utilizeaza drept combustibil-biomasa.

Centrala termica este dotata cu arzator automat, cu aprindere automata, turbosufianta variabila ce poate realiza diminuarea sau cresterea caldurii in functie de necesarul termic de pe hala. Centrala este destinata producerii de apa calda $t=60-62^{\circ}\text{C}$, care prin intermediul conductelor este distribuita la consumatori- hale de crestere, filtre sanitare, birouri. Centrala termica este dotata cu un sistem de comanda care sa nu permita cresterea temperaturii apei calde mai mare de 85 grade. Cand temperatura apei depaseste acest prag, centrala este dotata cu un sistem de limitare a oxigenului in focar ce determina reducerea temperaturii de ardere. Cazanele din dotarea centralei vor fi prevazute cu sistem de alimentare automat, ce preia biomasa si o transporta catre focar, unde are loc aprinderea electrica a combustibilului, consumul de aer pe arzator la aprindere fiind de 21.000Nmc/h.

Sistemul de admisie aer proaspat este prevazut cu elemente de admisie in numar de 37 buc dotate cu grilaje laterale si obloane si 4 obloane cu $D_{aer}=25000\text{Nmc/h/buc}$ pe capat.

Cantitatea de aer vehiculat este de 10,4 Nmc/h/kg carne vie.

Patul epuizat cu continut de dejectii, paie, coji fls, va fi preluat din hale si depozitat temporar, pe durata limitata intr-un spatiu amenajat in cadrul fermei- incinta betonata, dotata cu pereti laterali pe 3 laturi, neacoperita fara legatura cu reseaua de canalizare, pana la evacuarea pe platformele de esorare din cadrul Fermei avicole Lipovat ce apartine societatii.

Transportul dejectiilor se realizeaza cu mijloace auto acoperite cu prelata. Dejectiile esorate, dupa o perioada de fermentare de maxim 6 luni pot fi utilizate ca fertilizant natural pe terenurile agricole in baza studiilor OJSPA Vaslui si a contractelor incheiate cu detinatorii de terenuri agricole.

Incinta fermei de pasari este prevazuta cu cai de acces si platforma. Apele uzate tehnologice provenite din perioada de vid sanitar de la cele 8 hale sunt dirijate prin retelele de canalizare interne, prin curgere gravitationala catre bazinele betonate, subterane, vidanjabile, cu $V=8\text{mc/buc}$ - 2buc pe fiecare hala, situate pe extremitatile acestora.

In ceea ce privesc apele uzate tehnologice, acestea pot fi utilizate la irigarea spatiilor verzi din cadrul Fermei avicola sau a terenurilor agricole conform studiilor OJSPA Vaslui.

Apele uzate menajere provenite din zona filtrului sanitar si a birourilor, sunt dirijate prin retelele de canalizare interne independente

SC MORANDI COM SRL LOC LIPOVAT, JUD VASLUI
RAPORT DE MEDIU ANUAL

catre un bazin betonat subteran cu V=16mc, cu evacuare catre S.C FABRICA DE CARNE MORANDI SRL .

Pierderile naturale vor fi colectate in saci din polietilena si depozitate intr-o incinta amenajata corespunzator normelor sanitar veterinare pentru depozitarea pe o durata minima pana la evacuarea acestora prin unitati specializate in vederea incinerarii.

Societatea are incheiat contract cu SC ECOVET CONSULT SRL vederea in vederea preluarii si eliminarii unei cantitati de 7060 kg,29578 capete - pierderi naturale- pui morti, la nivelul anului 2021.

- Depopularea si livrarea puilor de carne

La finalul ciclului de crestere, puii sunt transportati spre abatorizare la societati autorizate, in custi din material plastic sau containere prevazute cu sertare ce apartin abatoarelor unde are loc sacrificarea acestora.

3.Utilizarea materiilor prime, materialelor auxiliare – consumuri specifice

Conform procesului tehnologic privind cresterea pasarilor desfasurat in cadrul Fermei avicole Bălteni ce apartine SC MORANDI COM SRL in cursul anului 2021 au fost utilizate materii prime ce sunt prezentate in tabelul urmatoare.

Capacitatea de productie realizata corespunde consumurilor anuale de materii prime si auxiliare comparativ cu limitele recomandate prin Autorizatia integrata de mediu cu respectarea celor mai bune tehnici disponibile.

Nr. Crt.	Materii prime si auxiliare	Reglementate conform Autorizatiei integrate de mediu nr.23/2007	Realizate in ferma de pasari 2021	Reglementari BAT/ Performanta companiei
Materii prime				
1	Pui de 1 zi pentru populare hale (inclusiv pierderi naturale	1.236.000 capete/an	1.101.122 capete/an (pierderi naturale 2,2%)	1.127.500 locuri/an 1.101.122 locuri/an
2	Furaje	4.560t/an	4407 t/an	4,29 kg/pasare/an* 3,99 kg/pasare

SC MORANDI COM SRL LOC LIPOVAT, JUD VASLUI
RAPORT DE MEDIU ANUAL

3	Apa potabila pentru adapat	7860/an	8800mc/an	Limita BAT 4,5-11l/pasare/an 7,9l/pasare/an
Materiale auxiliare				
4	Vitamine, medicamente	---	1200 l	---
5	Vaccinuri	---	2.700.000 doze	---
6	Detergenti biodegradabili	---	500l	---
7	Substante dezinfectante	---	900l	Solutiile utilizate pentru dezinfectie sunt aprobate de autoritatile sanitar-veterinare, nu prezinta risc semnificativ prin cantitatea utilizata
8	Asternut de rumegus, paie	---	280 t	---

*Conform reglementarilor BAT ratia medie apa/furaj in cazul puilor de carne la sol este de 1,7-1,9l apa/kg furaj, performanta companiei fiind de 1,85 l apa/ kg furaj.

Consumul de materiale auxiliare utilizate corespund volumului de activitate desfasurat. Acestea sunt stocate in spatii speciale amenajate, in ambalaje originale si nu prezinta risc semnificativ prin cantitatea si natura utilizata.

Corespunzator volumului de activitate desfasurat la nivelul anului 2021, cantitatea de carne de pasare in viu livrata spre abatorizare a fost de cca 2420 t.

Pasarile de carne in viu la sfarsitul ciclului de crestere sunt preluate de la ferma si transportate in custi in conditii de siguranta cu mijloace auto speciale proprii sau a abatorului.

Alimentarea cu apa potabila si evacuarea apelor uzate

Prin amplasamentul obiectivului sunt asigurate utilitatile necesare desfasurarii activitatii –apa potabila din sursa subterana- 2 puturi forate, situate in exteriorul fermei, cu adancimea de 8m si D=3m, dotate cu pompe cu un debit de 7mc/h. Apa este pompata catre bazinul de inmagazinare apa cu V=300mc, subteran, din beton, situat pe latura sudica. Bazinul este prevazut cu o instalatie hidrofor cu un debit maxim de 5mc/h ce alimenteaza consumatorii din incinta fermei prin intermediul retelei de distributie. Rezervorul este prevazut cu instalatie hidrofor, apa fiind dirijata cu un debit de 5mc/h catre conducta cu Dn=50mm ce alimenteaza consumatorii din ferma. Din aceasta conducta se ramifica doua conducte cu Dn=32mm catre cele doua module ce alimenteaza fiecare hala de crestere pasari.

25mm
ceasi
Jiu.

ate de

i /an.

n realizat in
i de pasari
2021

0 mc/an

) mc/an

0mc/an

0mc/an

0 mc/an

tia de
realizat

sanitar
urgere
ile, cu
a.

pot fi
sau a

spectiv

ă filtre
nducte
nduse
e sunt

ite prin
CARNE
arti. La
ipalilor

SC MORANDI COM SRL LOC LIPOVAT, JUD VASLUI
RAPORT DE MEDIU ANUAL

indicatori ai apelor uzate in limitele impuse prin NTPA 002/2002, HG 352/2005, buletine ce sunt anexate prezentei documentatii.

4.Utilizarea eficienta a energiei

Consumul anual de energie corespunzator volumului de activitate desfasurat in cadrul fermei avicole la nivelul anului 2021 este prezentat in tabelul urmatoar:

Nr. crt.	Tipul de energie utilizat	Cantitate anuala reglementata	Performanta companiei	Reglementari BAT
1	Energie electrica	-----	330.000 kwh 0,304 kwh/pasare vanduta*	1,36-1,93kwh /pasare vanduta
2	Energie termica - 2 cazane de ardere cu o putere de 933Kw/buc, i cazan de ardere cu o putere de 960kw/buc	----	345.000kwh 0,315 kwh/ pasare vanduta*	13-20kwh/pasare vanduta

*Pentru activitatile desfasurate in cadrul fermei, necesarul de energie este variabil functie de echipamentul folosit, de masurile de economisire a energiei si de dimensionarea sistemului de incalzire. Din analiza efectuata pentru diverse ferme de crestere pasari, au rezultat consumuri diferite functie de tipul de ferma si de procedeul de crestere aplicat. In cazul fermelor, consumul de energie este maxim in timpul verii datorita ventilatiei si sistemului de racire, iar in timpul iernii maximul se datoreste sistemului de incalzire.

Energia electrica este utilizata in cadrul Fermei avicole pentru iluminat, pentru functionarea instalatiilor si echipamentelor aferente- hranire, adapare, microclimat- ventilatie.

Consumurile de energie electrica sunt contorizate, urmarindu-se utilizarea de instalatii performante pentru reducerea acestora.

In vederea utilizarii eficiente a energiei se vor avea permanent in vedere urmatoarele masuri recomandate BAT prin Autorizatia integrata de mediu:

- izolarea corespunzatoare a cladirilor;
- functionarea optima a sistemului de climatizare a aerului in halele de crestere a pasarilor;
- curatarea regulata a sistemelor de ventilatie, pentru a evita infundarea traseelor;
- iluminarea spatiilor cu sisteme de iluminat reglabile care asigura un consum redus de energie;
- contorizarea consumului si inregistrarea, in vederea analizei periodice a eficientei energetice.

SC MORANDI COM SRL LOC LIPOVAT, JUD VASLUI
RAPORT DE MEDIU ANUAL

- Pentru asigurarea agentului termic-aer cald necesar mentinerii microclimatului pentru functionalul tehnologic al halelor de crestere, cat si pentru asigurarea necesarului de apa calda menajera de la filtrele sanitare, obiectivul este dotat cu o centrala termica cu 3 cazane ce functioneaza pe combustibil solid- deseuri de lemn și coajă de floarea soarelui.
- Centrala termica este dotata cu 3 cazane, cu o putere termica de 933kwh/buc, respectiv 960kw/buc functionarea fiind automatizata cu un consum redus de combustibil solid, dotata cu arzatoare cu aprindere electrica a flacarii la alimentare si evacuarea gazelor arse prin tiraj natural.
- Centrala este de inalta performanta ce conduce la consum redus de combustibil solid si la emisii scazute de gaze arse.
- Cosurile de evacuare gaze arse au un diametru $D_n=500\text{mm}$, inaltimea acestora fiind de cca 5m, depasind inaltimea halelor pentru o buna dispersie a gazelor arse. In camera de ardere volumul de combustibil solid este de cca 80-100kg, focarul de ardere fiind amplasat in incinta acestuia.
- Debitul de aer pentru alimentarea flacarii cu autoaprindere este de 21.000Nmc/h. Centrala este prevazuta in incinta cu un sistem de tevi tip schimbator de caldura in care prin tevi circula apa fierbinte cu $t=80-85^\circ\text{C}$, iar in masa de inglobare a acestora, temperatura apei este de $60-62^\circ$, aceasta fiind pompata pe conducta magistrala cu ramificatie la fiecare hala si in filtrele sanitare. La capatul fiecarei hale este prevazuta cate o pompa ce returneaza apa inapoi in sistem.
- Volumul de apa vehiculat in cadrul centralei este de 13.000l pentru cele 3 cazane.
- Concentratiile principalilor poluanti evacuati in aer se vor incadra in limitele maxime admise conform ORD 462/1993, pentru combustibil solid- deseuri de lemn ce alimenteaza centrala termica:
 - -pulberi- max 100mg/Nmc
 - -CO- max 250 mg/Nmc
 - -SO₂- max 2000 mg/Nmc
 - -NO_x- max 500 mg/Nmc
 - -TOC- max 50 mg/Nmc
 -

5.Modul de gestionare a deseurilor

Din activitatea de crestere pasari desfasurata in cadrul fermei avicole Baltenit, la nivelul anului 2021, au rezultat urmatoarele tipuri si cantitati de deseuri, modul de colectare, depozitare si evacuare fiind prezentate in tabelul urmat cu respectarea prevederilor HG856/2002.

SC MORANDI COM SRL LOC LIPOVAT, JUD VASLUI
RAPORT DE MEDIU ANUAL

Nr. crt.	Sursa generatoare de deseuri	Denumirea deseurilor	Compozitie	Cantitate anuala	Mod de colectare, depozitare, evacuare
1.	Deseuri valorificabile -activitatea de crestere pasari si igienizare hale in perioada de vid sanitar*	-pat epuizat Cod 02 01 06	-rumegus, paie, dejectii uscate	1439,68 t	Colectat temporar pe platforma din incinta fermei după care este depozitat pe platforma de esorare din incinta fermei Lipovăț si utilizat ca ingrasamant agricol dupa o perioada de cca 3-6 luni in baza contractelor incheiate cu detinatorii de terenuri
2.	-activitatea de aprovizionare*	-deseu material plastic Cod 15.01 02	polietilena	60kg	Depozitat in spatiu amenajat si valorificat prin societati abilitate
3.	Deseuri nevalorificabile -pui morti	-pierderi naturale Cod 02 0102	Proteine, pene	29578 buc 5930 kg	Depozitare in spatiu frigorific special amenajat si preluat in baza contractului incheiat cu firme specializate
4.	-aprovizionare cu materiale auxiliare	-materiale plastic Cod 15 01 10*	-polimeri	35 kg	Colectate in spatii amenajate
5.	-activitatea de aprovizionare*	-deseu hartie si carton Cod 15.01 01	polietilena	240kg	Depozitat in spatiu amenajat si valorificat prin societati abilitate
6.	-din activitatea administrativa si igienizari incinte	-deseuri menajere Cod 20 03 01	Resturi menajere si pamantose	8 mc	Depozitare si transport la platforma localitatii in baza contractului incheiat

*Conform L211/2011 privind regimul deseurilor, art.6, aliniatul 1) si 2), dejectiile provenite din colectarea patului epuizat si ambalajele si deseurile de ambalaje fiind valorificate si reciclate nu mai sunt incluse in categoria deseuri. Conform Anexei 3, patul epuizat cu continut de

SC MORANDI COM SRL LOC LIPOVAT, JUD VASLUI
RAPORT DE MEDIU ANUAL

dejectii depozitat pe platforma de esorare, este inclus in categoria R10 ca operatiune de valorificare fiind utilizate la tratarea terenurilor cu beneficii pentru agricultura si imbunatatirea ecologica a solului.

Sistemul de colectare, stocare si transport este organizat pe tipuri de deseuri cu respectarea reglementarilor in vigoare pentru a nu conduce la o actiune de poluare a solului, subsolului si panzei freatice.

Conform celor mai bune tehnici disponibile platforma de depozitare a dejectiilor asigura o capacitate suficienta de preluare a patului epuizat cu continut de dejectii pana la aplicarea pe sol a acestora.

Amenajarea bazinelor betonate, subterane, acoperite, cu respectarea programului de vidanjare si evacuare dejectii din cadrul spatiului amenajat pentru depozitare temporara redusa, conduc la reducerea cantitatilor de deseuri respectiv a debitelor de poluanti emisi.

Platforma de depozitare dejectii ce este situata in exteriorul fermei Balteni, in cadrul Fermei Lipovat, este amenajata conform normelor sanitar veterinare cu respectarea conditiilor tehnice pentru a evita poluarea solului, subsolului si panzei freatice din zona.

Platforma de depozitare dejectii, este amenajata pe o suprafata de 650mp, bicompartimentata, impermeabilizata, prevazuta cu rebord si baza colectoare pentru preluarea levigatului.

Dejectiile provenite din cresterea pasarilor la sol dupa o perioada de esorare de cca 3-6 luni pe platforma betonata, sunt preluate si eliminate in baza contractelor incheiate cu detinatorii de terenuri agricole.

Valorificarea dejectiilor in agricultura se realizeaza pe suprafete de teren detinute de diversi proprietari cu respectarea Codului bunelor practici agricole. Titularul are incheiat contract de preluare a dejectiilor cu SC ENACHE MORARIT SRL, S.C AGRICOLA OOSTROEMI SRL.

Societatea a tinut o evidenta stricta a predarii dejectiilor catre SC ENACHE MORARIT SRL, S.C AGRICOLA OOSTROEMI SRL, In anul 2021 predand o cantitate de 1375,44t conform contractelor incheiate intre ambele parti.

Dejectiile esorate, provenite din paturile epuizate, depozitate pe platforma de esorare, dupa o perioada de mineralizare si biosterilizare de cca 3-6 luni, pot fi utilizate ca fertilizant natural pe terenurile agricole in baza studiilor OJSPA Vaslui ce trebuie efectuate de catre detinatorii de terenuri agricole cu care societatea are incheiate contracte de preluare a dejectiilor esorate. Stabilirea dozelor de distributie se realizeaza functie de bilantul nutrientilor- N, K, P, in sol si in dejectii prin respectarea Directivei 96/676/EEC - Directiva nitrailor ceea ce conduce la aplicarea dejectiilor pe sol astfel incat sa nu fie depasite cantitatile maxime admise de azot total de 170kg/ha/an.

Procesele microbiene din sol- denitrificarea, produce protoxid de azot și azot gazos, gaze ce conduc la apariția efectului de seră și respectiv sunt dăunătoare mediului. Prin descompunerea nitraților în

SC MORANDI COM SRL LOC LIPOVAT, JUD VASLUI
RAPORT DE MEDIU ANUAL

sol, a derivaților din dejectii și fertilizatori anorganici existenți în sol favorizează acest proces în cazul împrăstierii lor pe sol.

Împrăștierea pe teren a dejecțiilor esorate conduc la emisii de compuși în sol, ape subterane și în aer. Dejecțiile uscate sunt un bun fertilizator, dar nu trebuie aplicate în exces față de capacitatea solului și de tipul de cultură.

O atenție trebuie acordată prezenței azotului și fosforului, dar și a unor elemente cum ar fi potasiu, nitriții, amoniu, microorganismele, metale grele- cupru, zinc, ce pot ajunge în dejecții cauzând o poluare de lungă durată.

Aplicarea în exces a unor doze de fertilizant, este asociată și cu acumularea de cupru în sol, în condițiile în care dejecțiile nu sunt aplicate corect.

Fosforul este un element esențial în agricultură și are un rol important, în cadrul ecosistemului acesta fiind preluat prin culturi utilizate ca hrană a efectivelor de animale.

Emisiile de amoniac constituie un factor important al acidifierii solului și al apei, amoniacul având un miros pătrunzător, în concentrații mari putând crea un disconfort în zona.

Nivelul de nutrienți existent în dejecțiile esorate variază funcție de modul de creștere și de hrănire a efectivului de păsări. Pe baza compoziției furajelor se poate determina concentrațiile de minerale-azot și bioxid de fosfor. Valoarea medie a pierderilor de azot în timpul esorării și a împrăstierii pe teren a fost estimată la 15% din valoarea totală conținută în dejecții.

Nivelul concentrațiilor componentelor din dejecțiile uscate pot fi considerate potențiale emisii în sol pe timpul aplicării acestuia, concentrația acestora și influența lor asupra factorilor de mediu fiind relativă și dependentă și de contribuția altor factori.

Puii ce constituie pierderi naturale sunt colectați în saci din polietilena, depozitați în spațiul special amenajat conform normelor sanitar veterinar, până la ridicarea acestora de către unități specializate în vederea distrugerii. În cursul anului 2021, societatea a eliminat o cantitate de 7060 kg în baza contractului încheiat cu SC ECOVET CONSULT SRL.

Deseurile din material plastic- recipiente medicamente în cantitate de 60 kg și ambalajele de la bidoanele ce conțineau substanțe dezinfectante în cantitate de 35 de kg sunt depozitate în locuri special amenajate.

Deseurile menajere sunt depozitate în containere metalice amplasate pe platforma betonată și preluate în baza contractului încheiat cu SC GOSCOM SA Vaslui.

Deseurile valorificabile, cât și nevalorificabile sunt gestionate corespunzător până la eliminarea ritmică de pe incinta fără a crea stocuri care ar putea conduce la un impact asupra factorilor de mediu.

În cazul deseurilor atât valorificabile, cât și nevalorificabile, se urmărește gestionarea selectivă a acestora de la producere până la valorificare/eliminarea ritmică, fără a crea stocuri cu respectarea

conditiilor impuse prin HG856/2002 si HG621/2005, privind evidenta ambalajelor si a deseurilor de ambalaje.

In vederea reducerii cantitatii de deseuri generate, valorificarii sau eliminarii deseurilor in conditii de siguranta pentru protectia mediului, titularul activitatii are urmatoarele obligatii:

- aprovizionarea cu materii prime si materiale se va face cu respectarea programelor stabilite, astfel incat sa nu se creeze stocuri, care prin depreciere sa duca la generarea de deseuri;
- livrarea produselor finite – pasari – se va face in conditii optime;
- deseurile vor fi manipulate si stocate astfel incat sa se previna orice contaminare a solului sau a apelor si sa se reduca orice posibila degajare de emisii fugitive in aer;
- nu se va depasi capacitatea de depozitate a magaziiilor, spatiilor special amenajate, containerelor, bazinelor vidanjabile.

6.Realizarea masurilor din planul de revizii si intretinere a instalatiilor

Unitatea are implementat si certificat un sistem eficient de management al mediului in concordanta cu sistemul ISO 14001 :2018 avand prevazut in organigrama societatii un compartiment de management, un reprezentat al sistemului integrat de management si un compartiment de protectia mediului coordonat de administratorul societatii.

In ceea ce privesc instalatiile si echipamentele in cadrul Fermei avicole Balteni este intocmit un program de verificare si intretinere periodica a acestora cu responsabilitati bine definite si corelate cu fluxurile tehnologice ce se desfasoara in cadrul obiectivului.

Verificarea echipamentelor de hranire, adapare, microclimat din halele de crestere se efectueaza periodic cu respectarea programului de verificare sau in cazul aparitiei unor cazuri de urgenta.

In ceea ce privesc sistemele de ventilatie din halele de crestere, exista un program de intretinere si verificare periodica a acestora.

Prin modul de organizare, cat si prin responsabilitatile atribuite personalului societatea se preocupa pentru asigurarea conditiilor de sanatate si securitatea muncii, precum si pentru rezolvarea rapida a aparitiei unor situatii de urgenta.

Managementul de mediu instituit in cadrul societatii conduce la urmatoarele aspecte privind respectarea celor mai bune tehnici disponibile:

- gestionarea si urmarirea consumurilor specifice de materii prime, auxiliare si utilitati in cadrul fermei;
- gestionarea selectiva a deseurilor generate de la productie pana la eliminare/valorificare cu urmarirea minimizarii acestora;
- monitorizarea nivelelor de emisii din sursele generatoare in vederea eficientizarii sistemelor de depoluare si limitarea acestora;

- functionarea instalatiilor la parametri proiectati, acestea fiind prevazute cu echipamente ce folosesc sisteme de controlul automat al parametrilor;

- periodic se desfasoara instruirea pe linie de protectie a mediului, PSI si protectia muncii

- conștientizarea tuturor efectelor potențiale asupra mediului rezultate din funcționarea în condiții normale și condiții anormale, precum și a reglementărilor din Autorizația integrată de mediu

- conștientizarea necesității de a raporta abaterea de la condițiile de autorizare integrată de mediu

În cadrul obiectivului analizat sunt evidente scrise privind aspectele de mediu conform IPPC:

- controlul modificării procesului în instalație;
- alocarea de resurse;
- planificarea și programarea reviziilor;
- includerea aspectelor de mediu în procedurile normale de funcționare;
- politica de achiziții;
- evidențe contabile pentru costurile de mediu comparativ cu procesele implicate
- societatea întocmește rapoarte privind performanțele de mediu, bazate pe rezultatele analizelor de management

7. Impactul activității asupra mediului, monitorizare

Factor de mediu- apa

Societatea monitorizează calitatea apei potabile prin analize periodice conform condițiilor din Autorizația emisă de DSVSA Vaslui în vederea respectării condițiilor de potabilitate.

Prin natura procesului tehnologic de creștere pasari desfasurat, cat si din analiza activitatii obiectivului, rezulta ape uzate tehnologice si menajere ce sunt colectate in sistem divizor prin retele independente si dirijate catre bazine betonate, de unde prin vidanjare sunt evacuate catre Statia de epurare a municipiului Vaslui.

Apele uzate rezultate din activitatea desfasurata in cadrul fermei avicole, cat si din activitatile conexe fluxului tehnologic sunt evacuate printr-o rețea de canalizare interioară către bazinele betonate, impermeabile, vidanjabile, cu V=8 mc/buc-2 buc pe fiecare hală situate pe extremitățile apoi vidanjate periodic și dirijate către Statia de epurare a municipiului Vaslui.

Societatea monitorizează calitatea apelor uzate evacuate prin intermediul laboratoarelor autorizate. La preluarea apelor uzate tehnologice și menajere, au fost efectuate analize în vederea încadrării acestora în limitele maxime admise conform NTPA 002/2002, HG 352/2005, HG 328/2010, pentru apele vidanjate și dirijate către Statia de epurare a S.C FABRICA DE CARNE MORANDI SRL.

SC MORANDI COM SRL LOC LIPOVAT, JUD VASLUI
RAPORT DE MEDIU ANUAL

Se impune necesitatea respectarii masurilor pentru incadrarea poluantilor specifici in limitele admise ce constau in - curatirea si igienizare conform unui program stabilit a bazinelor de stocare ape uzate, evacuarea ritmica a namolului decantat ca urmare a stationarii apelor, reducerea duratei de stationare a apelor in bazine.

In cursul anului 2021 au fost efectuate analize momentane din bazinele de stocare ape uzate, prezentate in Buletinele de analiza nr. 109/30.03.2021 si nr. 325/1.10.2021, anexate prezentei:

Nr. Crt	Indicator /unitate masura	Valoare masurata		Valoare admisa HG 002/2002, HG 352/2005
		B.109	B. 325	
1	pH/ unitati pH	7,49	7,42	6,5-8,5
2	Materii in suspensii/ mgO ₂ /dmc	157,82	192,65	350
3	CBO5 mgO ₂ /dmc	90,04	94,2	300
4	CCOCr mgO ₂ /dmc	225,1	224,12	500
5	Sulfuri si hidrogen sulfurat/ mgO ₂ /dmc	0.12	0,11	1
6	Substante extractibile cu solventi organici mgO ₂ /dmc	29,11	27,14	30
7	Amoniu,mg/l	7,23	6,2	30
8	Fosfor total,mg/l	1,01	1,05	5
9	Detergenti,mg/l	19,89	18,33	25

Au fost efectuate analize ale apei de la putul de observatie de la platforma conform RAPORTULUI DE INCERCARE 110/26.03.2021.

In ceea ce priveste asigurarea cu apa potabila, aceasta se realizeaza dintr-un put forat situat la adancimea de 60m, amplasat in exteriorul fermei in albia cursului de apa Barlad.

Pentru consumul personalului nu se utilizeaza apa provenita din puturile proprii din incinta fermei , se va asigura necesarul de apa imbuteliata.

Factor de mediu- aer

Sursele generatoare de emisii de poluanti in atmosfera ca urmare a activitatii desfasurate in cadrul fermei sunt:

Surse fixe dirijate

-gazele arse provenite din arderea combustibilului solid in centrala termica, ce contin CO, NO_x,SO₂, pulberi si sunt evacuate prin intermediul cosurilor de dispersie din dotarea celor 3 cazane ale centralei termice;

In cursul anului 2021 s-au efectuat analize ale emisiilor rezultate de la cele trei cazane ale centralei termice conform RAPOARTELOR DE INCERCARE PI2110554/28.12.2021.

Surse punctiforme nederijate

-sistemul de ventilatie a halelor de crestere a puilor la sol-ce genereaza emisii de amoniac, hidrogen sulfurat, COV nemetanic si pulberi vegetale ;

-sistemul de ventilatie a halelor de crestere a puilor la sol-ce genereaza emisii de amoniac, hidrogen sulfurat, COV si pulberi vegetale ;

-circulatia auto din incinta fermei ce genereaza gaze de esapament ce contin CO₂, Nox si CO.

-emisii fugitive de la bazinele de stocare ape uzate ce contin NH₃, COVnemetanic, H₂S

-emisii fugitive de la platforma de depozitare dejectii ce contin NH₃, COV nemetanic, H₂S

Din procesul de crestere a efectivelor de pasari rezulta emisii difuze in aer si mirosuri, pentru care se impun aplicarea unor masuri pentru diminuarea acestora ce constau in:

- tehnici de furajare pe faze, hrana echilibrata ce permite rata de conversie optima a hranei;

- intretinerea corespunzatoare a sistemelor de climatizare a halelor;

- preluarea ritmica a dejectiilor din hale cu stocare pe platforma de esorare pentru utilizarea ca ingrasamant agricol;

- respectarea Codului bunelor practici agricole privind utilizarea dejectiilor ca fertilizanti in agricultura.

-cantitatile anuale de poluanti emisi din activitatea de transport se calculeaza folosind metedologia specifica. In acest scop se va tine evidenta lunara a consumului de combustibili.

-amplasarea platformei de stocare dejectii in exteriorul fermei, pe latura sudica, la distanta de zona locuita conduce la reducerea disconfortului populatiei din zona.

SC MORANDI COM SRL LOC LIPOVAT, JUD VASLUI
RAPORT DE MEDIU ANUAL

Conform cerintelor BAT privind managementul mirosurilor pentru prevenirea stagnarii apelor uzate, halele au fost dotate cu pardoseli in panta cu suprafata neteda si sifoane de scurgere efectuandu-se frecvent curatirea manuala a sifoanelor.

Ca surse generatoare de zgomot si vibratii se pot constitui utilajele care prezinta organe in miscare – pompe, ventilatoare, precum si circulatia mijloacelor auto in incinta.

Avand in vedere ca procesul tehnologic se desfasoara in proportie de 80% in incinte inchise, iar utilajele generatoare de zgomot si vibratii sunt montate pe fundatii elastice sau cu elemente elastice de preluare a vibratiilor nivelul intensitatii zgomotului este diminuat .

Circulatia auto in incinta se realizeaza pe alei betonate continui conducand la diminuarea nivelului de zgomot.

In ceea ce privesc limitele maxime admisibile ce apreciaza starea mediului din punct de vedere acustic STAS 10009/89, aceasta se situeaza la valori maxime pentru incinte industriale de 65dB in timpul zilei si 55dB in timpul noptii.

Conform cerintelor BAT privind managementul zgomotului, in vederea reducerii acestuia in punctele generatoare exista un program de intretinere periodica ce inlocuiesc partile componente uzate din instalatii.

Factorul de mediu- sol

Zonele cu potential de poluare a solului si subsolului pe amplasamentul analizat sunt:

-retelele de canalizare interne de preluare in sistem divizor a apelor uzate tehnologice provenite din hale si menajere de la filtrul sanitar si pavilionul administrativ,

-bazinele betonate subterane vidanjabile ce preiau apele uzate tehnologice si apele uzate menajere din cadrul filtrului sanitar si a pavilionului administrativ, in cazul aparitiei unor fisuri in peretii acestora cu infiltratii de ape uzate in sol si subsol.

-sistemul manual de evacuare din halele de crestere a patului epuizat si a dejectiilor uscate cu incarcare intr-un mijloc de transport cu prelata si depozitare pe un spatiu de depozitare temporar a patului epuizat cu continut de dejectii- incinta C3 cu Sc=156mp, betonata, neacoperita, prevazuta cu pereti pe 3 laturi. Dejectiile si patul epuizat depozitate temporar sunt apoi preluate cu mijloace auto prevazute cu prelata si transportate la platformele betonate din cadrul fermei de crestere pasari de carne la sol Lipovat.

-colectarea si depozitarea deseurilor generate din activitate, pot conduce la poluarea solului si subsolului in conditiile gestionarii necorespunzatoare a acestora. In cadrul fermei se urmareste colectarea selectiva a deseurilor de la productie pana la eliminare/valorificare.

-platformele circulabile din incinta fermei sunt verificate periodic, reparate si intretinute continui, prevazute cu pante pentru colectarea apelor pluviale cu dirijare catre rigolele betonate de colectare ape meteorice limitrofe zonei de amplasament.

Masuri aplicate in cadrul fermei avicole Balteni pentru prevenirea poluarii solului sunt:

- respectarea modului de gestionare a deseurilor;
- efectuarea in siguranta a transportului de dejectii – cu respectarea urmatoarelor reguli:
 - intretinerea in buna stare a drumului de acces la platforma de esorare,
 - verificarea integritatii mijloacelor de transport,
 - respectarea traseului stabilit, de la ferma la terenurile ce urmeaza a fi fertilizate,
 - interzicerea descarcarii dejectiilor pe alte amplasamente,
 - planificarea activitatilor de preluare a dejectiilor de pe platforma si respectarea Codului bunelor practici agricole in activitatea de imprastiere dejectii;
 - asigurarea contractelor de preluare a dejectiilor de catre detinatorii de terenuri agricole.

Din punct de vedere al dotarilor, cat si a modului de organizare a fluxului tehnologic, cat si a activitatilor conexe obiectivul nu se constituie intr-un poluator al amplasamentului si nici a terenurilor invecinate in conditiile respectarii masurilor impuse prin Programul de management al societatii. Prin respectarea programului de monitorizare de catre societate au fost efectuate analize in vederea urmaririi evolutiei calitatii acviferului subteran, a calitatii apei potabile, a apelor uzate evacuate prin efectuarea de analize.

In ceea ce priveste preluarea dejectiilor, aceasta se realizeaza in baza Contractului incheiat cu SC ENACHE MORARIT SRL, S.C AGRICOLA OOSTROEMI SRL si S.C GHERMAN AGRAR SRL.

8.Modul de realizare a masurilor din Planul de actiuni

SC MORANDI COM SRL Balteni are intocmit Planul de prevenire a situatiilor de urgenta si capacitate de raspuns ce cuprinde actiuni si instructiuni privind modul de interventie in cazul aparitiei unei situatii de urgenta ce ar putea conduce la afectarea calitatii factorilor de mediu:

- in situatii speciale, cum ar fi imbolnaviri in randul efectivului de pasari, deseurile de origine animala se vor colecta, manipula si elimina din activitate conform dispozitiilor autoritatilor sanitar-veterinare, elaborate in acest sens.
- defectiunile aparute la sistemul de ventilatie al halelor se vor remedia imediat, astfel incat microclimatul necesar pentru cresterea si intretinerea pasarilor sa fie asigurat.

SC MORANDI COM SRL LOC LIPOVAT, JUD VASLUI
RAPORT DE MEDIU ANUAL

- se vor aplica masurile pentru situatii speciale si va fi asigurata in permanenta comunicarea cu personalul implicat din cadrul societatii si din partea autoritatilor locale.
- situatiile anormale de functionare se vor comunica autoritatilor de mediu APM Vaslui, GNM Vaslui - in cel mai scurt timp.

In cursul anului 2021 nu au fost semnalate poluari accidentale ce ar fi condus la aplicarea Planului de interventie, sesizari si observatii din partea organelor de control.

9. Costuri de mediu

In cursul anului 2021 au fost efectuate costuri privind îmbunătățirea ventilatie din hale prin achiziționarea de piese si utilaje în valoare de 300.000 RON .

10. Reclamatii, sesizari

In timpul anului 2021 nu au fost reclamatii sau sesizari cu privire la activitatea desfasurata in cadrul Fermei avicole Balteni, si nici nu s-au aplicat amenzi contravenționale.

11. Masuri dispuse de autoritatile de control pe linie de mediu si modul de rezolvare

Conform programului de verificare planificata a activitatii desfasurate in cadrul Fermei avicole Balteni au fost instituite urmatoarele inspectii:

-GNM CG CJ Vaslui a efectuat inspectia Fermei avicole SC MORANDI COM SRL conform Raportului de inspectie nr.37/11.02.2021 nu au fost evidentiata incalcari ale prevederilor legislatiei de mediu. La data controlului au fost verificate:

-modul de depozitare a deseurilor de origine animala, a dejectiilor, a deseurilor de mase plastice, deseurilor menajere, namolul provenit de la curatirea canalelor

-starea platformei de depozitare dejectii

-inregistrările si raportările efectuate pe baza buletinelor de analiza intocmite pentru ape uzate vidanjabile, ape subterane din putul de observatie,

-respectarea programului de automonizare stabilit prin Autorizatia integrata de mediu

In timpul inspectiei nu s-au aplicat sanctiuni.

Toate masurile au fost indeplinite in termenele stabilite.

12.Modul de respectare a obligatiilor impuse prim autorizatia integrata de mediu

Prin managementul societatii privind activitatea desfasurata pe amplasament, societatea se preocupa permanent de respectarea reglementarilor pe linie de protectie a mediului in vederea limitarii impactului atat in arealul analizat, cat si limitrof acestuia.

Din analiza datelor prezentate si a probelor prelevate se constata respectarea recomandarilor BAT privind activitatea de crestere intensiva a pasarilor de carne la sol:

- societatea detine evidentele actualizate ale tuturor inregistrarilor solicitate in autorizatie, instruiri, intretinere-program de intretinere si revizii, reclamatii, sesizari (nu s-au inregistrat), incidente- fara astfel de evenimente.
- consumurile de apa potabila, energie electrica, materiale auxiliare sunt evidentiata si inregistrate fiind actualizate permanent.
- deseurile provenite din procesul de crestere pasari- pui morti, sunt depozitate temporar pe durata limitata, in spatii frigorifice inchise si predate in baza contractului incheiat cu o societate autorizata, in vederea distrugerii acestora, transportul efectuandu-se cu mijloacele auto ale prestatorului insotit de avizul de expeditie.
- in cadrul societatii cantitatile de deseuri generate, stocate si eliminate/ valorificate sunt evidentiata in registre cu respectarea prevederilor HG856/2002, L211/2011 datele fiind transmise si catre autoritatile de mediu.

Administrator,

Catalin Moraru

ANEXE

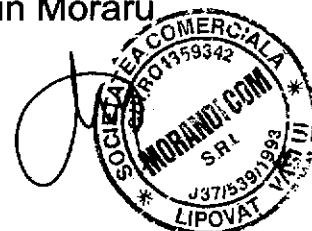

1. Buletin de analiza nr. 109/30.03.2021 si nr. 325/11.10.2021
2. Buletin de analiza nr. 110/26.03.2021 -put observatie platforma
3. Buletin de analiză PI2110554/28.12.2021-emisii cos evacuare cazane centrala temica



S.C. LABORVET SERV S.R.L.
Str. Gării, nr. 100, loc. Hemeiuș, jud. Bacău
J 04 / 423 / 2011 ; CUI: RO 28287332
TEL/FAX : 0234 217 755 / 0234 217 751
E-mail: laborvetserv@yahoo.com
www.laborvet.ro
Laborator analize mediu



Certificat SRAC nr. 11233 / 13.11.2017

R.U.Nr. 109 / 25.03.2021



BULETIN DE ANALIZĂ

NR. 109 / 30.03.2021

Tipul probelor: una proba apă vidanjata menajera
Ferma pui Balteni

Data primirii probelor : 25.03.2021

Starea in care s-au primit : corespunzătoare, recoltate de client

Numele și adresa solicitantului analizei: S.C. MORANDI COM S.R.L. – loc. Lipovat,
jud. Vaslui

Trimise si recoltate de : dr. Galatanu Diana cu C.A. 860 / 25.03.2021

Perioada analitica: 25.03 - 30.03.2021

Examene solicitate: ex. fizico - chimic



S.C. LABORVET SERV S.R.L.
Str. Gării, nr. 100, Hemeiuș, jud. Bacău
J 04/423/2011 ; CUI 28287332
TEL/FAX : 0234 217751

E-mail: laborvetserv@yahoo.com, www.laborvet.ro

Examenul fizico-chimic	Metoda de analiza	Limite admise cf. HG 188/2002 modif. si compl. prin HG.352/2005 NIPA002	Rezultatul Proba 109
pH	SR ISO10523 /2012	6,5 – 8,5	7,49
Materiale totale in suspensie, M.T.S., mg/l	SR EN 872 /2009	350	157,82
Consum chimic de oxigen CCOCr, mgO ₂ /l	KIT LCK 614	500	225,10
Consum biochimic de oxigen CBO ₅ , mgO ₂ /l	Metoda BOD Trak	300	90,04
Detergenti sintetici, mg/l	KIT LCK 433	25	19,89
Amoniu, NH ₄ , mg/l	KIT LCK 303	30	7,23
Fosfor total P _T , mg/l	KIT LCK 348	5	1,01
Sulfuri, S Hidrogen sulfurat, H ₂ S, mg/l	KIT LCK 653	1	0,12
Subst. extract. cu eter, mg/l	SR 7587 /1996	30	29,11

**Responsabil validare rezultate,
Chim. Ing. Liliana Burdulea**

Rezultatele analizelor se referă strict la proba (probele) analizată (e) cu parametrii analizați.

BA Nr. 109 / 30.03.2021; RU-CA-01. Vol. IV. Contine 1 fila.

Nr. de exemplare 2 din care se distribuie: 1 - SC MORANDI COM SRL; 1- SC LABORVET SERV SRL



S.C. LABORVET SERV S.R.L.
Str. Gării, nr. 100, loc. Hemeiuș, jud. Bacău
J 04 / 423 / 2011 ; CUI: RO 28287332
TEL/FAX : 0234 217 755 / 0234 217 751
E-mail: laborvetserv@yahoo.com
www.laborvet.ro
Laborator analize mediu



Certificat SRAC nr. 11233 /13.11.2017

R.U.Nr. 325/11.10.2021

ȘEF LABORATOR,
Dr. Sonia Caragea

Catre: S.C. MORANDI COM S.R.L.

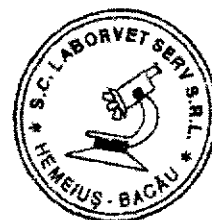

BULETIN DE ANALIZA

NR. 325/ 11.10.2021

Tipul probelor : una proba apa uzata menajera
Ferma pui Birzesti
Data primirii probei: 04.10.2021

Starea in care s-au primit: corespunzatoare, recoltata de client.

Numele si adresa solicitantului analizei: S.C. MORANDI COM S.R.L.,
loc.Lipovat, jud. Vaslui

Trimise si recoltate de dr. Galatanu Diana cu C.A 2250 / 04.10.2021

Perioada analitica: 04.10.2021-11.10.2021

Examene solicitate : chimice



Examenul chimic	Metoda de analiza	Limite admise cf. HG 188/2002 modif. si compl. prin HG.352/2005 ; NTPA001	Rezultatul Proba 320
ph	SR ISO 10523 /2012	6,5-8,5	7,42
Materii totale in suspensie M.T.S.,mg/l	SR EN 872/2009	350	192,65
Consum chimic de oxigen ,CCOCR,mg O2/l	Hach LCK 614	500	224,12
Consum biochimic de oxigen ,CBO5,mg O2/l	Metoda BOD Trak	300	94,2
Fosfor total,PT,mg/l	Hach LCK 653	5	1,05
Amoniu, NH ₄ ⁺ , mg/l	Hach LCK 303	30	6,2
Sulfuri, S ² ,mg/l,Hidrogen sulfurat,H ₂ s,mg/l	Hach LCK 653	1	0,11
Fenoli,mg/l	Hach LCK 345	30	0,09
Substante extractibile cu eter,mg/l	SR 7587/1996	30	27,14
Detergenti nonionici,mg/l	Hach LCK 433	25	18,33

**Responsabil validare rezultate,
Chim. Ing. Liliana Burdulea**

Rezultatele analizelor se refera strict la proba (probele) analizata (e).

BA Nr. 325/ 11.10.2021; RU-CA-01. Vol. III. Contine 1 fila.

Nr. de exemplare 2 din care se distribuie: 1 – SC MORANDI COM SRL; 1- SC LABORVET SERV SRL

	<p align="center"> S.C. LABORVET SERV S.R.L. Str. Gării, nr. 100, loc. Hemeiuș, jud. Bacău J 04 / 423 / 2011 ; CUI: RO 28287332 TEL/FAX : 0234 217 755 / 0234 217 751 E-mail: laborvetserv@yahoo.com www.laborvet.ro Laborator analize mediu </p>	 <p align="center"> Certificat SRAC nr. 11233 /13.11.2017 </p>
---	---	---

R.U.Nr. 110 / 25.03.2021

ȘEF LABORATOR,
Dr. Sonia Saragea



BULETIN DE ANALIZA

NR. 110 / 26. 03. 2021

Tipul probei : 1 proba apa put de observatie
Punct de lucru: Ferma de pui Balteni

Data primirii probei: 25.03.2021

Starea in care s-a primit: corespunzatoare, recoltata de client.

Numele si adresa solicitantului analizei: S.C. MORANDI COM S.R.L.,
 com. Lipovat, jud. Vaslui

Trimise si recoltate de dr. Galatanu Diana cu N.I. nr. 863 / 25.03.2021

Perioada analitica: 25.03 – 26.03.2021

Examene solicitate : ex. fizico-chimice



S.C. LABORVET SERV S.R.L.
Str. Gării, nr. 100, Hemeius, Jud. Bacău
J 04/423/2011 ; CUI 28287332
TEL/FAX : 0234 217751
E-mail: laborvetserv@yahoo.com, www.laborvet.ro

Examenul fizico-chimic	Metoda de analiza	Limite admise L. 458/2002 modificată prin L.311/2004	Rezultatul Proba 110
pH	SR ISO10523 / 2012	6,5 – 8,5	7,67
Reziduu filtrat la 105 °C, mg/l	STAS 3638 / 1976	-	67,80
CCOCr, mg O ₂ / l	KIT LCK 614	-	24,56
Conductivitate, µs/cm	ISO 7888 /1985 SR EN 27888 /1997	2500	590,94
Amoniu NH ₄ ⁺ , mg/l	KIT LCK 303	0,5	0,10
Azotati NO ₃ , mg/l	KIT LCK 339	50,0	10,83
Fosfati P _T , mg/l	KIT LCK 348	-	1,25

**Responsabil validare rezultate,
Chim. Ing. Liliana Burdulea**

Rezultatele analizelor se refera strict la proba (probele) analizata (e).

BA Nr. 110 / 26.03.2021; RU-CA-01. Vol. IV. Contine 1 fila.

Nr. de exemplare 2 din care se distribuie: 1 – SC MORANDI COM SRL; 1- SC LABORVET SERV SRL



ALS Life Sciences Romania SRL

LABORATOR PENTRU MEDIU

Sr. Constantin Stere, Nr. 16, Ploiesti

100573 PRAHOVA Romania

Tel.: 0244-596193; E-mail: info.ro@alsglobal.com

acreditat pentru
INCERCARE



SR EN ISO/IEC 17025:2018
CERTIFICAT DE ACREDITARE
LI B28

RAPORT DE INCERCARE

Numar Raport	: PI2110554	Data emiterii	: 15.12.2021
Client	: MORANDI COM SRL	Laborator	: ALS Life Sciences Romania SRL
Contact	: MS DIANA GALATANU	Contact	: Client Service
Adresa	: LIPOVAT VASLUI	Adresa	: STR. CONSTANTIN STERE, NR. 16 PLOIESTI 100573 PRAHOVA Romania
E-mail	: DIANA.GALATANU@GMAIL.COM	E-mail	: info.ro@alsglobal.com
Telefon	: —	Telefon	: 0244-596193
Proiect	: 2850/13.12.2021	Pagina	: 1 of 2
Numar comanda/contract	: 3847/15.12.2021	Exemplar Nr.	: 1
Fisa de prelevare	: PI2110554/15.12.2021	Data inregistrare	: 15.12.2021
Locatie	: Ferma pui Balteni	Oferta numar	: PJ2021MORAN-RO0001 (RO-103(Iasi) -21-00826)
Prelevat de	: Reprezentantul laboratorului-locul de prelevare a fost indicat de reprezentantul beneficiarului.	Perioada procesare	: 15.12.2021 - 23.12.2021
		Nivel QC	: ALS RO Programul de Control al Calitatii

Comentarii Generale

Rezultatele prezentate se referă exclusiv la proba analizată.

Valorile notate cu "<" reprezintă valori situate sub limita de cuantificare a metodei.

Nu se păstrează contra-probă.

Se interzice reproducerea Raportului de Încercări în alte scopuri decât cel pentru care a fost eliberat sau reproducerea sa parțială fără acordul scris al ALS LIFE SCIENCES ROMANIA.

Raport de incercare întocmit în 1 exemplar pentru BENEFICIAR.

Opiniile și interpretările conținute în prezentul raport nu sunt acoperite de acreditarea Renar.

Pentru detalii suplimentare va rugăm consultați site-ul Renar.

Probele se păstrează în laborator până la emiterea rapoartelor de incercare.

DATE DESPRE PRELEVARE ȘI CONSERVARE: Proba a fost prelevată de către reprezentantul laboratorului în prezența beneficiarului. Proba conforma la recepție.

Acest raport cuprinde 3 atasamente.

Validat de:

Semnatura

Lucretia Tudorache

Funcția

Sef Laborator





Rezultate analitice

Sub Matrice: EMISII GAZE DE ARDERE

Cod Metoda: Component	Cod Proba	Locul prelevării probei - Data/ora prelevare proba	Rezultate analitice
Prelevare			
A-GA-MA: Gaze de ardere	PI2110554-001	Centrala termica 1 - [15.12.2021]	Vezi Atasament
A-GA-MA: Gaze de ardere	PI2110554-002	Centrala termica 2 - [15.12.2021]	Vezi Atasament
A-GA-MA: Gaze de ardere	PI2110554-003	Centrala termica 3 - [15.12.2021]	Vezi Atasament
A-TP-GRT: Pulberi Totale	PI2110554-001	Centrala termica 1 - [15.12.2021]	Vezi Atasament
A-TP-GRT: Pulberi Totale	PI2110554-002	Centrala termica 2 - [15.12.2021]	Vezi Atasament
A-TP-GRT: Pulberi Totale	PI2110554-003	Centrala termica 3 - [15.12.2021]	Vezi Atasament

Ora prelevării probei va fi 00:00 dacă nu este specificată alta ora. Data prelevării probei va fi data recepției dacă nu este specificată alta dată.

Simbol: LOR = Limita de cuantificare

Final rezultate analitice

Descriere sumara a metodei

Cod metode analitice	Descrierea metodei
A-GA-MA	PSL-06, SR ISO 10396:2008, SR EN 15259:2008 Determinarea gazelor de ardere(CO, CO2, NOx, SO2, O2). Metoda automata; 80.
*A-TP-GRT	Emisii de la surse stationare. Determinarea concentratiei masice de pulberi. Metoda gravimetrica manuala. Procedura interna de determinare.

Incarcarile marcate cu "*" nu sunt acoperite de acreditare RENAR. Incarcările marcate "*" au fost efectuate de un laborator subcontractat de ALS LIFE SCIENCES ROMANIA.



Atasament nr.1 al Raportului de incercare PI2110554

EMISII GAZE DE ARDERE

Cod proba: PI2110554-001

DATE DESPRE PRELEVARE ȘI EXECUȚIA ÎNCERCĂRII:

Proba a fost prelevată de către reprezentantul laboratorului în prezența beneficiarului.

Data prelevării: 15.12.2021

Condiții de mediu: $t=1^{\circ}\text{C}$; $u=70\%$.

Sursa de prelevare: coș evacuare

Locația: centrala termica 1 –Ferma pui carne Balteni

Combustibil: biomasa

Conditii de operare ale procesului: in timpul determinarilor instalatiile au functionat in conditii normale

Tip proba: emisii captate din procesul tehnologic, oxigen de referinta 6%;

Tip masurare: momentana

Metode de determinare, aparatura folosita, prelevarea poluanților atmosferici:

- Gaze de ardere:

- SR ISO 10396:2008 Emisii de la surse fixe. Prelevare pentru determinarea automata a concentratiilor de gaze emise pentru sisteme fixe de monitorizare. Analize efectuate cu analizor de gaze computerizat cu electro-senzori specifici, tip SEITRON, domenii de măsurare: pentru O_2 0–25% vol, CO 0 – 8000 ppm, SO_2 0 –5000 ppm, NO_x 0 – 5000 ppm.

- SR EN 15259:2008-"Calitatea aerului. Măsurarea emisiilor surselor fixe. Cerințe referitoare la secțiuni și amplasamente de măsurare, precum și la obiectivul, planul și raportul de măsurare".

- PSL-06 Procedura Specifica de Laborator. Determinarea emisiilor – surse fixe (O_2 , CO_2 , CO , NO_x , SO_2).

- *Pulberi Totale:

- Emisii de la surse fixe. Determinarea manuala a concentratiei masice la pulberi; metoda gravimetrică manuală. Procedura interna de determinare.

REZULTATE OBTINUTE:

Nr. test	Ora	O_2 %	CO_2 %	CO [mg/Nm ³]	NO_x [mg/Nm ³]	SO_2 [mg/Nm ³]	*Pulberi [mg/Nm ³]	Temperatura gaze [°C]
1	09 ⁴⁰	18.5	4.3	120.0	86.0	<2.86	6.84	100.7
2	09 ⁴³	18.6	4.2	134.0	100.0	<2.86		100.6
3	09 ⁴³	18.6	4.2	149.0	105.0	<2.86		100.8
Media	-	-	-	134.0	97.0	<2.86		-
Valori limită conf. Ord. 462/93 Anexa 2				250	650	2000	100	-

- rezultatele sunt exprimate în conditii normale de temperatura și presiune și sunt corectate pentru 6% Oxigen de referinta;

- *) Aceste încercări NU sunt acoperite de acreditarea RENAR;

COMENTARIII GENERALE:

1. Rezultatele prezentate în Raportul de Încercări se referă exclusiv la determinarea efectuată.

2.Opiniile și interpretările privind conformitatea rezultatelor nu sunt acoperite de acreditarea RENAR.



Atasament nr.2 al Raportului de incercare PI2110554
EMISII GAZE DE ARDERE
Cod proba: PI2110554-002

DATE DESPRE PRELEVARE ȘI EXECUȚIA ÎNCERCĂRII:

Proba a fost prelevată de către reprezentantul laboratorului în prezența beneficiarului.

Data prelevării: 15.12.2021

Condiții de mediu: t=1°C; u=70%.

Sursa de prelevare: coș evacuare

Locația: centrala termica 2 –Ferma pui carne Balteni

Combustibil: biomasa

Conditii de operare ale procesului: in timpul determinarilor instalatiile au functionat in conditii normale

Tip proba: emisii captate din procesul tehnologic, **oxigen de referinta 6%;**

Tip masurare: momentana

Metode de determinare, aparatura folosita, prelevarea poluanților atmosferici:

- **Gaze de ardere:**

- SR ISO 10396:2008 Emisii de la surse fixe. Prelevare pentru determinarea automata a concentratiilor de gaze emise pentru sisteme fixe de monitorizare. Analize efectuate cu analizor de gaze computerizat cu electro-senzori specifici, tip SEITRON, domenii de măsurare: pentru O₂ 0–25% vol, CO 0 – 8000 ppm, SO₂ 0 –5000 ppm, NO_x 0 – 5000 ppm.

- SR EN 15259:2008-"Calitatea aerului. Măsurarea emisiilor surselor fixe. Cerințe referitoare la secțiuni și amplasamente de măsurare, precum și la obiectivul, planul și raportul de măsurare".

- PSL-06 Procedura Specifica de Laborator. Determinarea emisiilor – surse fixe (O₂, CO₂, CO, NO_x, SO₂).

- ***Pulberi Totale:**

- Emisii de la surse fixe. Determinarea manuala a concentratiei masice la pulberi; metoda gravimetrică manuală. Procedura interna de determinare.

REZULTATE OBȚINUTE:

Nr. test	Ora	O ₂ %	CO ₂ %	CO [mg/Nm ³]	NO _x [mg/Nm ³]	SO ₂ [mg/Nm ³]	*Pulberi [mg/Nm ³]	Temperatura gaze [°C]
1	10 ¹⁵	18.3	2.4	188.0	60.0	<2.86	7.43	153.8
2	10 ¹⁹	17.2	3.4	237.0	41.0	<2.86		127.8
3	10 ²²	16.3	4.2	223.0	53.0	<2.86		117.1
Media	–	–	–	216.0	51.0	<2.86		–
Valori limită conf. Ord. 462/93 Anexa 2				250	650	2000	100	–

– rezultatele sunt exprimate in conditii normale de temperatura si presiune si sunt corectate pentru 6% Oxigen de referinta;

– *) Aceste încercări NU sunt acoperite de acreditarea RENAR;

COMENTARII GENERALE:

1. Rezultatele prezentate în Raportul de Încercări se referă exclusiv la determinarea efectuată.
2. Opiniile și interpretările privind conformitatea rezultatelor nu sunt acoperite de acreditarea RENAR.



Atasament nr.3 al Raportului de incercare PI2110554

EMISII GAZE DE ARDERE

Cod proba: PI2110554-003

DATE DESPRE PRELEVARE ȘI EXECUȚIA ÎNCERCĂRII:

Proba a fost prelevată de către reprezentantul laboratorului în prezența beneficiarului.

Data prelevării: 15.12.2021

Condiții de mediu: $t=1^{\circ}\text{C}$; $u=70\%$.

Sursa de prelevare: coș evacuare

Locația: centrala termică 3 -Ferma pui carne Balteni

Combustibil: biomasa

Condiții de operare ale procesului: în timpul determinarilor instalațiile au funcționat în condiții normale

Tip proba: emisii captate din procesul tehnologic, oxigen de referință 6%;

Tip măsurare: momentana

Metode de determinare, aparatura folosită, prelevarea poluanților atmosferici:

- Gaze de ardere:

- SR ISO 10396:2008 Emisii de la surse fixe. Prelevare pentru determinarea automată a concentrațiilor de gaze emise pentru sisteme fixe de monitorizare. Analize efectuate cu analizor de gaze computerizat cu electro-senzori specifici, tip SEITRON, domenii de măsurare: pentru O_2 0-25% vol, CO 0 - 8000 ppm, SO_2 0 -5000 ppm, NO_x 0 - 5000 ppm.

- SR EN 15259:2008-"Calitatea aerului. Măsurarea emisiilor surselor fixe. Cerințe referitoare la secțiuni și amplasamente de măsurare, precum și la obiectivul, planul și raportul de măsurare".

- PSL-06 Procedura Specifică de Laborator. Determinarea emisiilor - surse fixe (O_2 , CO_2 , CO , NO_x , SO_2).

- *Pulberi Totale:

- Emisii de la surse fixe. Determinarea manuală a concentrației masice la pulberi; metoda gravimetrică manuală. Procedura internă de determinare.

REZULTATE OBTINUTE:

Nr. test	Ora	O_2 %	CO_2 %	CO [mg/Nm ³]	NO_x [mg/Nm ³]	SO_2 [mg/Nm ³]	*Pulberi [mg/Nm ³]	Temperatura gaze [°C]
1	10 ³²	16.3	4.2	172.0	60.0	<2.86	8.43	121.4
2	10 ³⁵	16.3	4.2	176.0	60.0	<2.86		121.1
3	10 ³⁸	16.3	4.2	176.0	60.0	<2.86		121.3
Media	-	-	-	176.0	60.0	<2.86		-
Valori limită conf. Ord. 462/93 Anexa 2				250	650	2000	100	-

- rezultatele sunt exprimate în condiții normale de temperatură și presiune și sunt corectate pentru 6% Oxigen de referință;

- *) Aceste încercări NU sunt acoperite de acreditarea RENAR;

COMENTARIILE GENERALE:

1. Rezultatele prezentate în Raportul de Încercări se referă exclusiv la determinarea efectuată.
2. Opiniile și interpretările privind conformitatea rezultatelor nu sunt acoperite de acreditarea RENAR.